



T.C. SANAYİ VE  
TEKNOLOJİ BAKANLIĞI

#MİLLİ  
TEKNOLOJİ  
HAMLESİ



TÜBİTAK

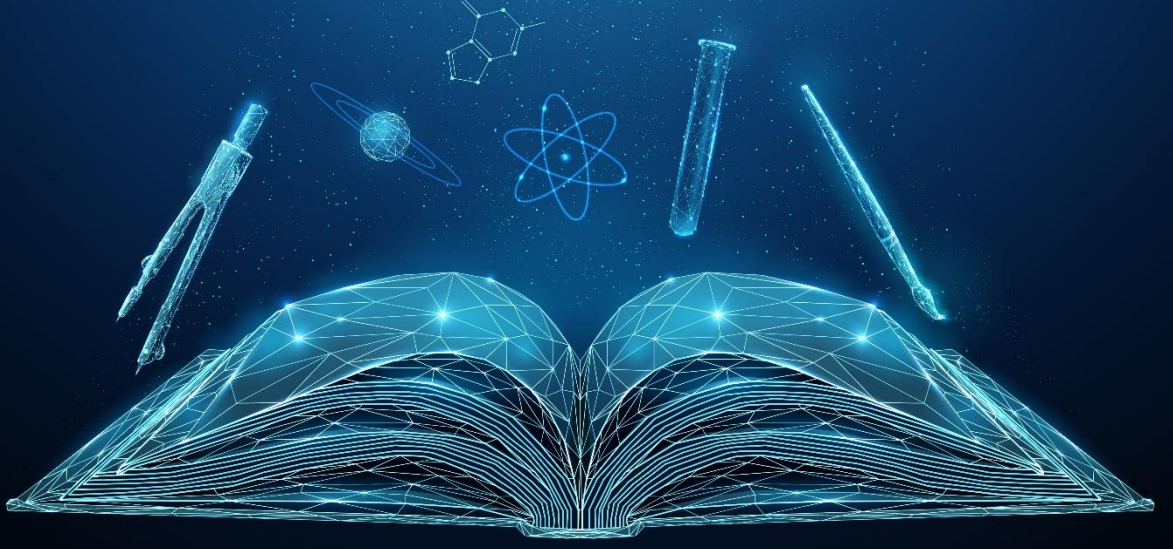

2204-B

# ORTAOKUL ÖĞRENCİLERİ ARAŞTIRMA PROJELERİ YARIŞMASI

2025 YILI  
ÇAĞRI DUYURUSU

Bilim İnsanı Destek Programları Başkanlığı (BİDEB)

# 2204-B ORTAOKUL ÖĞRENCİLERİ ARAŞTIRMA PROJELERİ YARIŞMASI 2025

## Programda Yapılan Güncellemeler

- Çağrı Duyurusunun ana başlıkları ve içerikleri güncellenmiştir.
- Tematik alan listesi güncellenmiştir.
- Proje sahiplerinin veri toplama araçlarıyla yapacakları araştırma projeleri için izin belgesi alma durumlarına ilişkin ilgili maddelerde güncelleme yapılmıştır.

## İletişim



Tunus Caddesi No:80  
06100 Kavaklıdere Ankara



444 66 90



bideb2204@tubitak.gov.tr

## İÇİNDEKİLER

1.	ÇAĞRININ AMACI .....	1
2.	DESTEK KAPSAMI, MİKTARI VE SÜRESİ .....	4
3.	ÇAĞRI TAKVİMİ .....	4
4.	BAŞVURU KOŞULLARI, BELGELERİ VE YÖNTEMİ .....	5
5.	DEĞERLENDİRME .....	8
6.	İZLEME ve SONUÇLANDIRMA .....	9
7.	FIRSATLAR ve İMKANLAR.....	9
8.	YÜKÜMLÜLÜKLER .....	10
9.	DİĞER HÜKÜMLER ve İLGİLİ MEVZUAT .....	11
10.	TANIMLAR ve KISALTMALAR.....	12

## 1. AĐRININ AMACI

aĐrının amacı, ortaokul ğrenimine devam etmekte olan ğrencileri temel, sosyal ve uygulamalı bilim alanlarında alıřmalar yapmaya teřvik etmek, alıřmalarını ynlendirmek ve mevcut bilimsel alıřmalarının geliřimine katkı saĐlamak iin ortaokul ğrencileri arařtırma projeleri yarıřması projesini yrtmektir.

Bu aĐrı, program kapsamında dzenlenecek olan yarıřmaya ynelik kuralları, iřlemleri ve ykmllkleri kapsar. TBİTAK iřbu aĐrı duyurusu zerinde deĐiřiklik yapma hakkını her zaman saklı tutar.

### 1.1. Yarıřma Alanları

Yarıřma, 10 ana alanda dzenlenmektedir (Tablo 1).

**Tablo 1. Yarıřma Ana Alanları**

ANA ALANLAR		
Biyoloji	Kimya	Trke
CoĐrafya	Matematik	Yazılım
DeĐerler EĐitimi	Tarih	
Fizik	Teknolojik Tasarım	

Bu ana alanlarda yarıřmaya bařvuruda bulunulacak projelerin, ařaĐıda isimleri verilen tematik alanlardan birini kapsayacak řekilde hazırlanmıř olması gerekir (Tablo 2).

**Tablo 2. Yarıřma Tematik Alanları**

TEMATİK ALANLAR		
Aile İi İletişim	DoĐal Miras ve DoĐal Kaynaklar	Nrobilim ve Nroteknoloji
Akıllı Ulařım Sistemleri	E-Đrenme	Nkleer Enerji
Algoritma Tasarımı ve Uygulamaları	Ekolojik Denge	Okul Dıřı Đrenme Ortamları
Artırılmıř, Sanal ve Karma Gereklik	Ekolojik Okuryazarlık	Orman ve Ormanları Koruma
Astronomi ve Astrofizik	Eriřilebilir Yařam Teknolojileri	Oyun ve Oyunlařtırma
BaĐımlılık ve BaĐımlılıkla Mcadele	Finansal Okuryazarlık	Robotik ve Kodlama

**Tablo 2. Yarışma Tematik Alanları (Devamı)**

TEMATİK ALANLAR		
Bilgisayarsız Kodlama	Genetik ve Biyoteknoloji	Sağlıklı Beslenme
Bilim İletişimi	Gıda ve Gıda Arzı Güvenliği	Sağlıklı Yaşam ve Spor
Bilim Tarihi ve Felsefesi	Giyilebilir Teknolojiler	Salgın Hastalıklar ve Salgınla Mücadele
Biyçeşitlilik	Göç ve Uyum	Sıfır Atık ve Geri Dönüşüm
Biyomedikal Cihaz Teknolojileri	Görsel ve İşitsel Sanatlar	Siber Güvenlik
Biyotaklit	Havacılık ve Uzay Bilimleri	Siber Psikoloji
Blokzincir	Hidrojen Enerjisi	Sorumlu Üretim ve Tüketim
Büyük Veri ve Bulut Bilişim	İnsan Hakları ve Demokrasi	STEAM (Fen, Teknoloji, Mühendislik, Sanat ve Matematik)
Çevre ve Çevreyi Koruma	Jeotermal Enerji	Sürdürülebilir Şehirler ve Toplular
Çip Teknolojileri	Kültürel Miras	Tarım ve Hayvancılık Teknolojileri
Değerler Eğitimi	Küresel Isınma ve İklim Değişikliği	Yabancı Dil Eğitimi
Dijital İkiz	Makine Öğrenmesi	Yapay Zekâ
Dijital Oyun Tasarımı	Malzeme Bilimi ve Nanoteknoloji	Yenilenebilir Enerji
Dil ve Edebiyat	Medya Okuryazarlığı	Yer ve Deniz Bilimleri
Doğal Afetler ve Afet Yönetimi	Milli Teknoloji Hamlesi	Yoksullukla Mücadele

## 1.2. Bölge Merkezleri ve Bölgelere Bağlı İller

<b>Adana Bölgesi</b> <ul style="list-style-type: none"><li>•Adana</li><li>•Gaziantep</li><li>•Hatay</li><li>•Kahramanmaraş</li><li>•Kilis</li><li>•KKTC</li><li>•Mersin</li><li>•Osmaniye</li></ul>	<b>Ankara Bölgesi</b> <ul style="list-style-type: none"><li>•Ankara</li><li>•Bartın</li><li>•Bolu</li><li>•Çankırı</li><li>•Karabük</li><li>•Kırıkkale</li><li>•Zonguldak</li></ul>	<b>Bursa Bölgesi</b> <ul style="list-style-type: none"><li>•Balıkesir</li><li>•Bilecik</li><li>•Bursa</li><li>•Çanakkale</li><li>•Eskişehir</li><li>•Kütahya</li><li>•Yalova</li></ul>
<b>Erzurum Bölgesi</b> <ul style="list-style-type: none"><li>•Ardahan</li><li>•Artvin</li><li>•Bayburt</li><li>•Erzincan</li><li>•Erzurum</li><li>•Gümüşhane</li><li>•İğdir</li><li>•Kars</li><li>•Rize</li><li>•Trabzon</li></ul>	<b>İstanbul Asya Bölgesi</b> <ul style="list-style-type: none"><li>•Düzce</li><li>•İstanbul Asya</li><li>•Kocaeli</li><li>•Sakarya</li></ul>	<b>İstanbul Avrupa Bölgesi</b> <ul style="list-style-type: none"><li>•Edirne</li><li>•İstanbul Avrupa</li><li>•Tekirdağ</li><li>•Kırklareli</li></ul>
<b>İzmir Bölgesi</b> <ul style="list-style-type: none"><li>•Aydın</li><li>•Denizli</li><li>•İzmir</li><li>•Manisa</li><li>•Muğla</li><li>•Uşak</li></ul>	<b>Kayseri Bölgesi</b> <ul style="list-style-type: none"><li>•Aksaray</li><li>•Kayseri</li><li>•Kırşehir</li><li>•Nevşehir</li><li>•Niğde</li><li>•Sivas</li><li>•Yozgat</li></ul>	<b>Konya Bölgesi</b> <ul style="list-style-type: none"><li>•Afyonkarahisar</li><li>•Antalya</li><li>•Burdur</li><li>•Isparta</li><li>•Karaman</li><li>•Konya</li></ul>
<b>Malatya Bölgesi</b> <ul style="list-style-type: none"><li>•Adıyaman</li><li>•Bingöl</li><li>•Diyarbakır</li><li>•Elazığ</li><li>•Tunceli</li><li>•Malatya</li><li>•Mardin</li><li>•Şanlıurfa</li></ul>	<b>Samsun Bölgesi</b> <ul style="list-style-type: none"><li>•Amasya</li><li>•Çorum</li><li>•Giresun</li><li>•Kastamonu</li><li>•Ordu</li><li>•Samsun</li><li>•Sinop</li><li>•Tokat</li></ul>	<b>Van Bölgesi</b> <ul style="list-style-type: none"><li>•Ağrı</li><li>•Batman</li><li>•Bitlis</li><li>•Hakkari</li><li>•Muş</li><li>•Siirt</li><li>•Şırnak</li><li>•Van</li></ul>

## 2. DESTEK KAPSAMI, MİKTARI VE SÜRESİ

### 2.1. Destek Kapsamı ve Süresi

- 2.1.1.** Yarışmanın bölge ve final aşamasına davet edilen öğrencilerin sergi sırasında projelerini sergileyecekleri stant, masa ve sandalye ile jüri üyelerine yapılacak sunumlarda kullanılacak projeksiyon cihazı ve bilgisayar, TÜBİTAK tarafından sağlanır.
- 2.1.2.** Yarışmanın bölge ve final aşamasına davet edilen öğrencilerin ve her proje için okul müdürlüğü tarafından belirlenen bir öğretmenin yol, konaklama ve yemek giderleri TÜBİTAK tarafından karşılanır.
- 2.1.3.** Yarışmanın bölge ve final sergilerine katılan öğrencilere ve her proje için bir öğretmene ulaşım gideri rayiç bedel üzerinden, ayrı ayrı olarak etkinlik sonrasında ilgili kişilerin kendi adlarına açılmış banka hesaplarına gönderilir.

### 2.2. Destek Miktarı

- 2.2.1.** Bölgelerde yapılacak yarışmalarda başarılı bulunan projelere; Bölge Birinciliği, İkinciliği ve Üçüncülüğü ödülleri verilir. Bölge Birincileri, yarışmanın final aşamasına davet edilir. Final aşaması sonucunda başarılı bulunan projelere; Birincilik, İkincilik, Üçüncülük ve Teşvik ödülü verilebilir. Bölge ve final aşamaları sonucunda ödül alan öğrencilere para ödülü ve başarı belgesi, danışmanına para ödülü verilir. Ödül ücretleri, [yarışmanın web sayfasında](#) yayınlanır.
- 2.2.2.** Final aşaması sonucunda Birincilik, İkincilik, Üçüncülük derecesi alan projeler için BİDEB'e talepte bulunmaları halinde fikri haklar tescil (patent) desteği verilir.

## 3. ÇAĞRI TAKVİMİ

Yarışma için yılda bir kez başvuru alınır. Çağrı açılış ve kapanış tarihleri, Tablo 3'te belirtilmiştir. Bölge ve final yarışmalarının düzenlenme tarihleri, [yarışmanın web sayfasında](#) ilan edilecektir. Çağrı takviminde belirtilen tarihlerde değişiklik yapılabilir.

**Tablo 3. Çağrı Takvimi**

Çağrı Dönemi	Çağrı Açılış Tarihi	Çağrı Kapanış Tarihi
2025	18 Kasım 2024	5 Şubat 2025

## 4. BAŞVURU KOŞULLARI, BELGELERİ VE YÖNTEMİ

### 4.1. Başvuru Koşulları

- 4.1.1. Yarışmaya, Türkiye ve KKTC'de örgün ve açık öğretim sisteminde öğrenim gören tüm ortaokul öğrencileri katılabilir.
- 4.1.2. Yarışmaya her öğrenci yalnızca bir proje ile katılabilir ve her proje en çok üç öğrenci tarafından hazırlanır.
- 4.1.3. Bir projede sadece bir danışman görev alabilir ve danışman birden fazla projeye danışmanlık yapabilir. Danışman için alan sınırlaması yoktur. Projede danışman olması zorunludur.
- 4.1.4. Yarışmaya başvurusu yapılacak bir projede yer alacak öğrenciler ile danışman arasında birinci derece yakınlık ve çıkar ilişkisi/çatışması olarak kabul edilen bir ilişkinin olmaması gerekir.
- 4.1.5. Yarışmaya başvuruda bulunacak bir projedeki öğrenciler ve danışman farklı okullardan olabilir.
- 4.1.6. Projelerin, öğrencilerin özgün düşüncelerinden kaynaklanması, kendileri tarafından şekillendirilmiş, danışarak ama kendi bilgi ve becerileri ile Proje Rehberinde belirtilen formatta ve tamamlanmış olarak yarışmaya başvurusunun yapılması gerekir. Fikir aşamasında veya devam etmekte olan projelerle yarışmaya başvuru yapılmaz. Bu durumda olduğu tespit edilen projeler yarışmadan elenir.
- 4.1.7. Aynı ya da başka isimlerle ve/veya aynı ya da benzer içerikle (konuyla) bu yarışmaya ve/ya herhangi bir proje yarışmasına, bu yarışmanın son başvuru tarihinden önce başvurusu yapılmış veya katılmış projelerle bu yarışmaya başvuru yapılamaz. Bu kurala uymadığı tespit edilen projeler, hangi aşamada olursa olsun yarışmadan elenir.
- 4.1.8. Başvuru sistemine eksik, hatalı veya yanlış belge ve bilgi yüklenmesi, hazırlanan projenin halk sağlığı ve güvenliği için risk teşkil etmesi, insanların kişilik haklarına aykırı çalışma yapılması, herhangi bir ticari ürün veya marka adının açıkça kullanılması, projede etnik kökene, kişi veya toplumu karalamaya yönelik içerik bulunması, omurgalılar üzerinde kesi yapılması, kan veya doku alınması, ağız ya da enjeksiyon yoluyla etkisi kesin olarak bilinmeyen tehlikeli ve yabancı madde verilmesi, sağlığı tehdit eden deneyler yapılması durumlarında proje başvuruları hangi aşamada olursa olsun yarışmadan elenir.



**4.1.9.** Projenin konusu ve içeriği itibarıyla gerekli izinlerin (Araştırma Uygulama İzinleri, etik izinleri vb.) gerekli olup olmadığı konusu tamamen proje sahiplerinin sorumluluğundadır. Etik izinlerin alınmasının elzem olduğu proje çalışmalarında gerekli izin işlemlerinin yapılmadığının jüri tarafından tespit edilmesi durumunda proje yarışmadan elenir.

**4.1.10.** Projeler başvuru yapılan ana alanda görevlendirilecek jüri tarafından değerlendirilecek olup proje içeriğinin tematik alanla olan ilişkisi değerlendirmede etkili olacaktır. Başvuru aşamasında yapılan ana alan ve tematik alan seçimlerinde başvuru süreci bittikten sonra değişiklik yapılmayacaktır. Ana alan ve tematik alan seçimi, proje sahiplerinin sorumluluğundadır. Ana alan ve tematik alan seçiminde proje konusunun içeriği önemlidir. Projedeki ana amacı gerçekleştirmek için destek alınan diğer bilimsel alanlar dikkate alınarak proje ana alanı seçilmemeli, projenin konusu ve nihai amacına göre ana alan seçimi yapılmalıdır.

**4.1.11.** Başvuru sahipleri, TÜBİTAK Araştırma ve Yayın Etiği Kurulu Yönetmeliği'nde belirtilen hükümler ve diğer evrensel etik kurallara uymak zorundadır.

## **4.2. Başvuru Belgeleri ve Başvuru Yöntemi**

**4.2.1.** Ortaokul Öğrencileri Araştırma Projeleri Yarışması Proje Rehberine göre hazırlanan ve tamamlanan projelerin başvuruları, Çağrı Takviminde belirtilen tarihler arasında [BİDEB Başvuru ve İzleme Sistemi](#) üzerinden **danışman tarafından** çevrim içi olarak yapılır. Başvuru yapabilmek için projede yer alan tüm öğrencilerin ve danışmanın, [ARBİS](#)'e kayıtlı ve bilgilerinin güncel olması gerekir.

**4.2.2.** Danışman sisteme kendi kullanıcı adı ve şifresi ile giriş yapar. Proje ve projedeki tüm öğrencilerin bilgilerini kendi bilgileriyle birlikte sisteme kaydeder.

**4.2.3.** Başvuru esnasında beyan edilen bilgilerin doğruluğu, TÜBİTAK tarafından çevrim içi sistemler üzerinden kontrol edilebilir. Başvuru sırasında yanıltıcı veya gerçeğe aykırı bilgi verenler, hukuken sorumlu olacaktırlar.

**4.2.4.** Proje çalışması, [yarışmanın web sayfasında](#) bulunan şablon kullanılarak, Türkçe olarak hazırlanır ve tek bir dosya halinde PDF formatında sisteme yüklenir. Proje raporunun sisteme yüklenmesi zorunludur. Proje özeti en az 150, en fazla 250 kelime; proje raporu içeriğindeki tüm başlıklar dahil en az 2, en fazla 20 sayfa olmalıdır. Proje raporu dışında kalan belgeler (bilimsel etik formu, izin belgeleri, fotoğraf, anket vb.) sistemde EK BELGELER kısmına yüklenir. Başvuru sistemine yüklenecek belgelerin dosya adı 25 karakteri geçmemeli, kişisel bilgiler içermemeli, dosya uzantısı '.pdf' şeklinde olmalı ve dosya boyutu 10 MB'ı aşmamalıdır.

- 4.2.5.** Proje adı en fazla 15 kelimedenden oluşmalıdır.
- 4.2.6.** Hedef kitlesi, Milli Eğitim Bakanlığına bağlı kurumların paydaşlarından (öğrenci, veli, öğretmen, yönetici, personel vb.) oluşan araştırma projeleri için **T.C. Millî Eğitim Bakanlığı Talim ve Terbiye Kurulu Başkanlığı Araştırma Uygulama İzinleri Genelgesi (2024/41)** kapsamında <https://arastirmaizinleri.meb.gov.tr/> adresinde bulunan Araştırma Uygulama İzinleri Başvuru ve Değerlendirme Modülü'ne yapılan başvuru sonucunda alınan Araştırma Uygulama İzin Belgesi ile projede kullanılan veri toplama araçları (test, anket, görüşme formu, vb.) **BİDEB Başvuru ve İzleme Sistemi**ne PDF formatında yüklenmelidir.
- 4.2.7.** Kullanılacak veri toplama aracı ve içeriği konusunda alınan izin belgesi kapsamında veri toplama aracının uygulanması konusunda katılımcıların gönüllülük esası dikkate alınmalıdır. Veri toplama aracının uygulanacağı kişilerden çalışmaya gönüllü olarak katıldıklarına dair yazılı izin/onam alınmalıdır. Hedef kitlesi 18 yaş altındaki öğrencilerden oluşan araştırma projelerinde veli izin/onam belgesi mutlaka alınmalıdır. Milli Eğitim Bakanlığına bağlı olmayan kurum/kuruluş vb. yerlerde yapılan araştırma projeleri için ise ilgili kurum/kuruluştan izin belgesi ile katılımcılardan katılımcı onam formu alınmalı ve izin/onam belgelerinin bir örneği sisteme yüklenmeli ve tüm izin/onamların alındığı bilgisine proje raporunda yer verilmelidir. İzin/onam belgeleri gerektiğinde/talep edildiğinde ibraz edilmelidir.
- 4.2.8.** Proje adı ve proje raporu başta olmak üzere tüm başvuru belgelerinde, herhangi bir kurum/kuruluş, firmaya, ticari ürüne, markaya, dini ve kutsal değerlere yönelik özel isimleri ve dini inanışlara ait ritüelleri ön plana çıkaran; ırk, dil, din, mezhep, milliyet, renk, cinsiyet, siyasal veya diğer fikir yahut düşünceleri, felsefi inanç, milli veya sosyal köken, doğum, ekonomik ve diğer toplumsal konuları yönünden ayırım yapan, rencide eden ifadeler içermemelidir.
- 4.2.9.** Projeye ait video kaydı sisteme eklenebilir. Video eklenmesi zorunlu değildir. Videonun boyutu 10 MB'ı geçmemeli ve MP4 formatında olmalıdır.
- 4.2.10.** Başvuru sistemine girilen bilgilerin doğruluğunun, yüklenen belgelerin/dosyaların indirildiğinde açıldığının ve doğruluğunun kontrol edilmesi başvuru sahiplerinin sorumluluğundadır.
- 4.2.11.** Başvuru tarihleri içerisinde, çevrim içi başvuru yapıldıktan sonra değişiklik için onayı kaldırılıp tekrar onaylanmadan bırakılan projeler değerlendirmeye alınmaz.

**4.2.12.** Başvuru sistemi, çağrının kapanış günü saat 17.30'da kapanır. Başvuru sistemi kapandıktan sonra öğrenci ve danışman bilgileri dâhil hiçbir değişiklik talebi kabul edilmez. Herhangi bir nedenle sistemde başvurusu tamamlanmamış projeler değerlendirmeye alınmaz.

**4.2.13.** Onaylı Başvuru Formu, Bölge Koordinatörlerine veya TÜBİTAK'a gönderilmez. Bu formun başvuru sahipleri tarafından sisteme girilen bilgiler/belgeler bazında kontrol edilerek saklanması ve TÜBİTAK tarafından istendiğinde ibraz edilmesi gerekir.

**4.2.14.** Yarışmanın bölge/final aşamasına geçen proje sahiplerinin TÜBİTAK tarafından istenen belgeleri ve formları, bölge/final sergileri öncesinde doldurarak Bölge Koordinatörlerine/TÜBİTAK'a ulaştırması gerekir.

## 5. DEĞERLENDİRME

### 5.1. Değerlendirme Aşamaları

**5.1.1.** Başvurusu yapılan projeler ön değerlendirme, bölge aşaması ve final aşaması proje değerlendirmeleri olmak üzere 3 aşamada değerlendirilmektedir.

**5.1.2.** Ön değerlendirme ve bölge aşaması süreçleri; Adana, Ankara, Bursa, Erzurum, İstanbul Asya, İstanbul Avrupa, İzmir, Kayseri, Konya, Malatya, Samsun ve Van olmak üzere 12 Bölge Koordinatörlüğü, final aşaması süreci ise BİDEB tarafından yürütülür.

### 5.2. Değerlendirme Yöntemi

**5.2.1.** Öğrenciler tarafından Proje Rehberine göre hazırlanan ve başvuru sistemine yüklenen projeler, ön değerlendirme aşamasında 12 bölgede her alan için oluşturulacak jüriler tarafından öncelikle 4.2. Başvuru Belgeleri ve Başvuru Yöntemi başlığı altında belirtilen hususlara göre şekilsel olarak değerlendirilir. Bu değerlendirmeyi geçen başvurular ise bilimsel kriterlere göre değerlendirilir.

**5.2.2.** Projeler, yarışmanın web sayfasında yayınlanan kriterlere göre değerlendirilir. Başvuru sistemine yüklenen projelerin geçmiş yıllara ait projelere/kitap, dergi, internet vb. daha önce yayınlanmış metinlere olan benzerlik düzeyleri incelenecek olup yapılan jüri değerlendirmesi sonucunda bu kurala uymayan başvurular yarışmadan elenebilecektir.

**5.2.3.** Yarışmanın bölge ve final aşamaları proje değerlendirmelerinde proje sahibi öğrenciler, jüriye sözlü sunum yapar. Öğrencilerden bu görüşme için bilgisayarda sunum hazırlamaları beklenir. Jüri sunumlarında kullanılacak bilgisayar ve projeksiyon cihazı Bölge Koordinatörü/TÜBİTAK tarafından

sağlanır. Sergide kullanılması öngörülen diğer teknik donanım ise proje sahibi öğrenciler tarafından temin edilir.

**5.2.4.** Yarışmanın bölge aşaması proje değerlendirmesinde, projenin ön değerlendirme aşamasında aldığı toplam puanın % 30'u etkilidir.

**5.2.5.** Olağanüstü hallerde (doğal afet, tehlikeli salgın hastalık vb.) proje sergileri fiziki olarak yapılmayabilir. Bu durumlarda proje değerlendirmeleri çevrim içi olarak yapılabilir.

## 6. İZLEME ve SONUÇLANDIRMA

### 6.1. İzleme

**6.1.1.** Başvurusu yapılan projeler, ancak ön değerlendirme sonuçları açıklanmadan önce geri çekilebilir. Başvuru geri çekme işlemi için projede yer alan öğrenciler, velileri ve danışmanları tarafından imzalı bir dilekçenin BİDEB'e süresi içerisinde ulaştırılması gerekir.

**6.1.2.** Takım halinde yarışmaya katılan öğrencilerin yarışmanın bölge ve final aşamalarına davet edilmeleri durumunda, sunumda ve yapılması halinde sergide tüm yarışmacıların bulunması zorunludur. Aksi halde proje yarışmadan elenir. Ancak projede yer alan öğrencinin yarışmadan çekilmek istediğini ve tüm haklarını projede yer alan diğer öğrenci/öğrencilere devrettiğini belirten yazılı beyanını TÜBİTAK'a iletmesi durumunda, projede yer alan diğer öğrenci/öğrenciler yarışma sürecine devam edebilecektir. Bu yazılı beyanda, öğrenci ve velisi ile danışmanın imzasının olması zorunludur.

### 6.2. Sonuçlandırma

**6.2.1.** Ön değerlendirme sonucunda başarılı bulunan projeler, yarışmanın bölge aşamasına davet edilir.

**6.2.2.** Yarışmanın bölge aşaması sonucunda Birincilik ödülü alan projeler, final aşamasına davet edilir.

**6.2.3.** Yarışmanın tüm aşamalarında yapılan değerlendirmelerin sonuçlarına yargı yolu dışında itiraz kabul edilmez.

## 7. FIRSATLAR ve İMKANLAR

Final aşaması sonucunda derece alan danışmanlar, [TÜBİTAK 2247-C Stajyer Araştırmacı Burs Programı](#)'nın (STAR Öğretmen) Çağrı Duyurusunda belirtilen başvuru koşullarını sağlamaları ve ilgili programa başvuruda bulunmaları halinde bu programdan faydalanabilir.

## 8. YÜKÜMLÜLÜKLER

- 8.1. Bireysel veya takım halinde başvuru yapılması durumunda başvuruda yer alan öğrenciler ve danışmanları, her aşamada kendilerinden istenilen bilgi ve belgeleri zamanında ve doğru şekilde Bölge Koordinatörlüğüne/TÜBİTAK'a iletmekle yükümlüdür.
- 8.2. Proje değerlendirme sonuçları, düzenlenecek sergilerin yeri ve tarihleri, yarışma ile ilgili gerekli belgeler vb. tüm bilgilendirmeler, [yarışmanın web sayfasında](#) yayınlanır. Ayrıca bu bilgilendirmeler, ilgili proje sahiplerinin [ARBİS](#)'e kaydettikleri e-posta adreslerine gönderilir. Bu nedenle, yarışma web sayfasının takip edilmesi, tebligata elverişli bir e-posta adresi verilmesi ve bu bilginin güncel tutulması gerekir.
- 8.3. Yarışmayla ilgili yapılacak tüm yazışmalarda (e-posta, dilekçe) proje başvuru numarasının, öğrenci/danışman adı soyadının ve telefon bilgilerinin belirtilmesi gerekir.
- 8.4. Yarışmaların bölge ve final aşamalarına katılan proje sahibi öğrencilerin ve danışmanlarının yol ve ödül ödemelerinin yapılabilmesi için **kendi adlarına açılmış, ticari ve dijital olmayan** (Papara, Tosla, Paycell, İninal vb.), bireysel bir vadesiz TL mevduat hesabına ait IBAN bilgisinin [ARBİS](#)'e kaydedilmesi gerekir.
- 8.5. Yarışma süresince proje sahibi öğrencilerin tüm sorumluluğu, okul müdürlüğü tarafından görevlendirilen öğretmene aittir.

### Hatırlatma

*Projeler tamamıyla öğrencilerin kendi bilgi, beceri ve özgün düşüncelerinden kaynaklanmış, geliştirilmiş ve danışman desteği ile tamamlanmış olmalıdır. Kendine/lerine ait olmayan bir çalışmanın (devam etmekte ya da sonuçlandırılmış) proje olarak sunulduğu ve/veya projede sahipleri dışındaki kişilerin düşünce, ifade veya buluşlarını kaynak göstermeksizin kullanıldığı tespit edilen ve aynı ya da başka isimlerle ve/veya aynı ya da benzer içerikle (konuyla) herhangi bir proje yarışmasına, bu yarışmanın son başvuru tarihinden önce katılmış veya başvurmuş olan projeler, hangi aşamada olursa olsun yarışmadan elenir.*

*Ayrıca bu kapsamda olduğu belirlenen projenin sahibi öğrenciler ve danışmanları üç eğitim öğretim yılı süresince TÜBİTAK'ın düzenleyeceği etkinliklere katılamaz ve verilecek desteklerden yararlanamaz. Bu durum TÜBİTAK tarafından MEB'e bildirilir. Yarışma tamamlandıktan sonra da söz konusu kurallara uyulmadığının tespiti halinde yukarıda söz edilen yaptırımlar uygulanır.*

## 9. DİĞER HÜKÜMLER ve İLGİLİ MEVZUAT

### 9.1. Diğer Hükümler

9.1.1. Ticari bir değeri olduğu düşünölen projeler için [www.turkpatent.gov.tr](http://www.turkpatent.gov.tr) adresinden patent başvurusunda bulunulması önerilir.

### 9.2. İlgili Mevzuat

Bu program aşğıda belirtilen Mevzuat doğrultusunda yürütölmektedir. İlgili mevzuatlarda ve bu çağrı duyurusunda belirtilmeyen durumlarda, Grup Yürütme Kurulu kararları uygulanır.

9.2.1. Türkiye Bilimsel ve Teknolojik Araştırma Kurumu, Bilim İnsanı Destek Programları Başkanlığı Tarafından Yürütölen Programlara İlişkin Yönetmelik

9.2.2. TÜBİTAK Araştırma ve Yayın Etiğı Kurulu Yönetmeliğı

9.2.3. Türkiye Bilimsel ve Teknolojik Araştırma Kurumu, Bilim İnsanı Destek Programları Başkanlığı Burs ve Destek Programlarının Yürütölmesine İlişkin Usul ve Esaslar

9.2.4. TÜBİTAK Bilim İnsanı Destek Programları Başkanlığı Çalışma Usul ve Esasları

9.2.5. BİDEB Burs ve Destek Programlarında Başvuruların ve Raporların Panel/Dış Danışman/Danışma Kurulu Yöntemi ile Değerlendirilmesi ve İzlenmesine İlişkin Yönerge

## 10. TANIMLAR ve KISALTMALAR

**ARBİS:** Arařtırmacı Bilgi Sistemini,

**BİDEB:** Bilim İnsanı Destek Programları Başkanlıđını,

**Bölge Koordinatörlüğü:** Bölgesel olarak düzenlenen her türlü yarışma programlarının faaliyetlerini BİDEB ile koordineli olarak yürütmek üzere TÜBİTAK tarafından görevlendirilen bilim insanlarını,

**Danışman:** Proje hazırlama aşamasında öğrenciye danışmanlık yapan ve hâlihazırda bir eğitim kurumunda fiilen çalışmakta olan bir öğretmeni, öğretim elemanını veya Deneyap Teknoloji Atölyelerinde görev yapan eğitmeni,

**e-BİDEB:** BİDEB Başvuru ve İzleme Sistemini,

**Grup Yürütme Kurulu:** BİDEB Yarışmalar Grubu tarafından yürütölen programlar ile ilgili konularda görüş, öneri ve karar oluşturan akademisyenlerden oluşun kurulu,

**Jüri:** BİDEB tarafından yürütölen yarışma programlarında başvuruları değerlendirmek ve görüş bildirmek işlemlerini BİDEB ile koordineli olarak yürütmek üzere görevlendirilen alanında yetkin kişileri,

**TÜBİTAK:** Türkiye Bilimsel ve Teknolojik Araştırma Kurumu'nu ifade eder.